

「やさしい日本語」で伝えよう あなたのやさしい気持ち

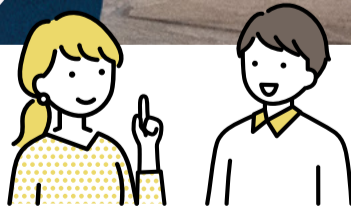

「外国人＝英語」と思い込みがちだけど、
実は日本で暮らす外国人は、英語よりも
日本語ができる人の方が多いんだって！



☎文化・生涯学習推進課 ☎(338)6882、☎(371)3711

※出典：「生活のための日本語：全国調査」(国立国語研究所2009)
全国20地域の20歳以上の外国人を対象として実施したアンケート調査。回答者1,662人のうち、「最もよくできる言葉」と「日常生活に困らない言語」として日本語と回答したのは62.6%、英語は44.0%でした。

- | | | |
|--|-------------------|--------------------------------------|
| 2 やさしい日本語、使ってみませんか？ | 5 わくわくスマホ、いきいきシニア | 9 講座・催し物、きたかい防災フェスタ！ |
| 3 名誉市民の臼井千秋元市長が逝去されました
第3回パークライフショー | 6 農業公園を一緒につくりませんか | 10 講座・催し物 |
| 4 子ども・若者関連情報 | 7 求人・募集、市民参画 | 11 健康だより(救急診療など)、 コロナかな?と思ったら |
| | 8 日野税務署からのお知らせ | 12 あなたの「 想い 」を応援します 創業という選択 |



やさしい日本語、使ってみませんか？

「やさしい日本語」は、外国人などにもわかりやすいように分かりやすくした日本語のことです。災害時に、より多くの外国人にできるだけ早く、正しい情報を伝えるた

めに考え出されました。困っている外国人の方を見かけたら、ぜひ「やさしい日本語」で声を掛けてみてください。



やさしい日本語への変換例

何かお困りですか？	▶ なに 何か わから ないことが あり ますか？
ごみは分別してください	▶ ごみ は 分け て すて て ください
高台に避難してください	▶ たか 高い ところ に い げて ください
無料	▶ お 金 は か かり ま せん

やさしい日本語に決まった正解はありません

相手に合わせ、どのようにすれば分かりやすくなるか考えて、伝えることが大切です。

やさしい日本語で伝えるポイント

- 一文で伝える内容は**1つ**のみ
- 二重否定など、**曖昧な表現は使わない**
- **カタカナ語・敬語・擬音語**などは使わない
- 意味の難しい言葉は、簡単な言葉に**言い換える**
- 言葉や文字だけでなく、**写真やイラスト**を活用する
- 書く時は、漢字・カタカナに**ふりがな**をつけ、**文節ごとに空白を入れて区切る書き方**(分かち書き)で書く(左記変換例参照)

×行かないことはない

×ふらふら
×ゴロゴロ

×記載して
○書いて

多摩市で暮らす外国人のことを知ろう

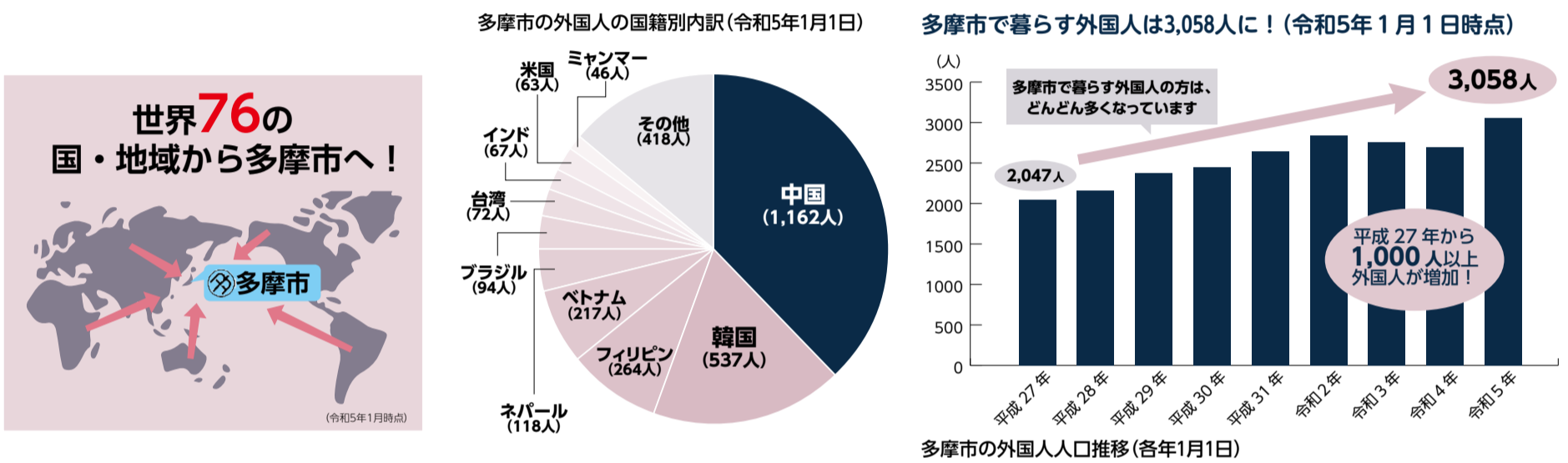

こんな風に感じています！

～多摩市で暮らす外国人の方に聞いてみました～

「外国人のための日本語教室」で勉強中のウアジェさんとユリアさんに、日本での暮らしや多摩市のことについて、お話をお聞きしました。



フィリピン出身
市内在住歴3カ月
ウアジェさん

- Q.日本や多摩市での暮らしの中で今までに困ったことは？
A.最初、バスの乗り方が分からずに困りました…。乗り場の番号や系統の番号などがよく分かりませんでした。
- Q.困ったことがある時、誰に相談していますか？
A.大学に通っているのので、同じ研究室の日本人によく相談しています。いつも英語や日本語でいろいろなことを教えてくれて、とても助かります。
- Q.市にどんなサポート・支援があったら嬉しいですか？
A.今通っている日本語教室があることが嬉しいです。他にも日本語を勉強できる場所があったらいいな！



ドイツ出身
市内在住歴3カ月
ユリアさん

- Q.日本や多摩市での暮らしの中で今までに困ったことは？
A.市に来てから約1週間インターネットの契約ができず、スマートフォンが使えなかったのが困りました。駅周辺のフリーWi-Fiに助けられました。
- Q.多摩市に住むことにした理由は？
A.多摩市に来る前に少し住んでいた大阪は、公園が少ないと感じていました。多摩市は公園が多く、緑がきれいなので、住むことにしました。
- Q.日本人にどんな風に接してもらえたら嬉しいですか？
A.道に迷った時、日本人はいつもとても親切で、英語が話せない人も、一生懸命教えてくれるのすごく助かっています。日本語でも、英語でも、だれかに話しかけてもらえることがとても嬉しいです！

多文化共生社会の実現に向けた 市の取り組み

市はやさしい日本語を、市民の皆さんに使ってもらうための取り組みを行っている他、多摩市国際交流センターと協力し、外国人の方などに向けたさまざまなサポートや支援をしています。

- ◆外国人のための日本語教室
永山・多摩センター・聖蹟桜ヶ丘で実施しています。
- ◆外国人向け月刊生活情報「HAND in HAND in たま」
毎月、たま広報から記事を選んで、英語・中国語・韓国語で発行！
- ◆市役所窓口などでのタブレット通訳
外国語13言語に対応！詳しくは、公式ホームページをご覧ください。
- ◆外国人のための生活相談(毎月第1・3木曜日)

多摩市で暮らす外国人の方のサポートや支援などの活動に興味のある方は…



多摩市国際交流センター(TIC)

多摩市国際交流センターは、市と協働して、日本語教室や生活相談を行っています。また、生け花教室や外国語クラスなど、外国人との交流イベントや、外国人の方が暮らしやすい社会の実現につながる国際交流事業・活動を、ボランティア会員が中心となって行っています。

新規会員
募集中！

多摩市国際交流センターの詳細はこちら



第28期(2023年度)外国語セミナー

日 4月上旬から日年間を通して国際交流活動に積極的に参加できる18歳以上定各15人(応募者多数の場合は抽選。応募者が6人以下の場合は開催なし)¥21,000円~30,000円(全回分。参加人数による)
 講師母国語での指導経験豊富な外国人備考参加者は要TIC会員登録(別途年会費3,000円)。申し込みは1言語につき1講座のみ。詳細は、多摩市国際交流センター
 URL https://www.tic-tama.jp/foreignlanguage.html 参照申問
 場 3月6日(月)必着の、郵送で、往復はがき往信欄裏面に住所・氏名・年齢・電話番号・メールアドレス・希望講座名、返信欄宛名面

に住所・氏名を記入し、〒206-0011関戸4-72多摩市国際交流センター(ヴィータ)☎(355)2118へ



講座名	曜日・開始時間(各90分)
上級英会話 I	火曜日10:00
上級英会話 II	水曜日13:00
中級英会話 I	火曜日13:00
中級英会話 II	火曜日15:00
中級英会話 III	水曜日17:00
初級英会話 I	金曜日13:30
初級英会話 II	金曜日15:30
初級中国語	月曜日13:30
中級中国語	水曜日10:00
中級ハングル	金曜日10:00
初級フランス語	金曜日17:30
初級タイ語	水曜日15:00
初級スペイン語	月曜日15:30

名誉市民の臼井千秋元市長が逝去されました

名誉市民である臼井千秋元市長(95歳)が、2月1日に逝去されました。ここに謹んで哀悼の意を表します。

功績

臼井千秋元市長は、市民並びに市長として常にふるさと多摩を愛し、郷土と市政の発展のためにひたむきな情熱を傾けられました。特に市長在任中は、豊かな識見と卓抜な手腕をもって、市民福祉の向上に努められました。とりわけ、多摩ニュータウンを、当初のベッドタウン構想から複合的な都市機能を備えた自立都市へと、そのまちづくりの方向を大きく転換することを英断され、全国から注目される活力ある緑の中の文化都市へと成長させた功績により、名誉市民となりました。



略歴

- 昭和38年11月から 町(村)教育委員会委員
- 昭和46年5月から 市(町)議会議員
- 昭和54年5月から平成11年4月 多摩市長
- 平成11年 秋の叙勲 勲三等瑞宝章受章
- 平成11年11月 自治功労表彰受賞
- 平成13年11月 名誉市民受賞

記帳所の設置(記帳のみ実施)

日 2月28日(火)までの午前8時30分~午後5時場市役所1階ロビー備考閉庁日を除く。26日(日)は記帳可。香典・供花・お供え物のご遠慮願います

臼井千秋さんを偲んで

臼井千秋さんは、「太陽と緑に映える都市」を将来都市像に掲げ、高度経済成長ニッポンと共に颯爽と時に精力的に昭和から平成へと多摩のまちを牽引し走り抜けられました。

パルテノン多摩の開館にあたって「今ここに文化の大輪が 花咲くことを願い 一粒の種をまく」と銘板に記され、芸術・文化の拠点として全国から注目される文化都市・多摩の礎を築かれました。また、三多摩地域27市町(当時)で構成する広域処分組合の管理者として、人口急増と大量生産・消費・廃棄問題と対峙し、激しい反対運動もありましたが、日の出町に新しい最終処分場開設を実現させました。臼井さんの想いは、その後の「三多摩は一つなり」との言葉に結実していきます。

改めて、多摩市の発展に多大な貢献をされたことに敬意を表し、深く感謝申し上げます。これからも温かく私たちを見守ってください。

多摩市長 阿部裕行

外国人のための防災教室 (Disaster Drill for Foreigners)

火災・地震・洪水などが起こった時にどうすればいいのか、日常生活で気を付けることや準備することを、消防署の人が話をします。英語と中国語でも聞くことができます。

日 3月19日(日)午前10時~正午場市役所301・302会議室、芝生広場対多摩市やその近くに住む外国人定30人(申し込み先着順)内けむりハウス、消火器体験など(予定。

雨が降っている時は変更するかもしれません)備考詳しくは、多摩市国際交流センターURL https://www.tic-tama.jp/ を見てください申問 2月22日(水)~3月16日(木)に、電話・ファクシミリまたはメールで、住んでいるところ・名前・電話番号を記入し、多摩市国際交流センター☎(355)2118、☎(355)2104、✉tic@kdn.biglobe.ne.jp へ



多摩中央公園のリニューアル後のイメージができました

多くの市民の皆さんからいただいたご意見も踏まえ、今の雰囲気を残しながら、さまざまな楽しみ方ができる公園に生まれ変わります。令和7年1月のリニューアルオープンをお楽しみに!

●主なリニューアルポイント

- 公園内にカフェレストラン・バーカーリースョップがオープン



▲改修後のイメージ全体図



▲ケヤキハウスのイメージ

- 大型遊具やプレーパークエリアを設置するなど、大規模な子どもの遊び場が誕生
- 中央図書館前に快適に屋外読書ができる空間を整備
- 公園管理者が常駐し、安心安全で、さまざまな活用ができる公園へ

備考工事概要や通行止め期間などの詳細は、TAMAセントラルパークJVURL https://tama-central-park.jp/staffblog/ 参照申問TAMAセントラルパークJV☎050(3665)6406、市役所公園緑地課☎(338)6953



▲遊びの森(遊具広場)のイメージ

3月4日(土)は多摩中央公園へ! 第3回パークライフショー

多摩中央公園で、リニューアル後の公園の活用を考え、いろいろなことを試してみるイベントを開催! 今年も市民の方たちが中心となって、1日を通して楽しめるさまざまな企画を行います。公園を活用してみたいという方も、公園で楽しく過ごしたいという方も、ぜひお越しください!

日 3月4日(土)午前10時~午後8時

●中央図書館植樹&中央公園樹木観察ワークショップ●

まもなく建物が完成する中央図書館の敷地内に、サクラなど5本の木を市民の皆さんと一緒に植樹します。併せてグリーンボランティアのガイドで多摩中央公園の樹木観察ツアーを行います。一緒に春の息吹を探しませんか?

日 3月4日(土)[雨天時は5日(日)]午前10時~正午(9時45分から受け付け)集合図書館本館閲覧室対小学

[雨天時は3月5日(日)に延期]場多摩中央公園と公園内施設備考詳細は、公式ホームページ参照申当日直接会場へ申多摩中央公園・多摩センター連携協議会☎050(3665)6406、市役所公園緑地課☎(338)6953





乳幼児の健康診査

受付時間 午後1時～1時45分 **対内**
3～4カ月児健康診査(内科、産婦健康診査)、1歳6カ月児健康診査(内科、歯科)、3歳児健康診査(内科、歯科) **持ち物** 母子健康手帳、問診票など **備考** 対象者には個別通知。転入の方は要連絡 **問場** 健康推進課(健康センター) ☎(376)9177

みんなで楽しく「離乳食講習会」～レパートリーを増やそう！ステップアップコース～

日 3月23日(木)午後2時～3時 **対** 令和4年5月～8月生まれの初めての子どもがいる方 **定** 12人(申し込み先着順) **持ち物** 母子健康手帳、筆記用具など **備考** 試食なし。受講経験者は受講不可 **申問場** 2月22日(水)から、電話または直接、健康推進課(健康センター) ☎(376)9177へ

2歳歯っぴー歯科相談

日 3月9日(木)午後1時20分～2時50分 **対** 原則2歳の誕生日の子ども(2歳6カ月まで可) **定** 32人(申し込み先着順) **内** 歯科医による歯科診察・歯みがき指導、かかりつけ歯科医の紹介 **持ち物** 母子健康手帳、普段使っている歯ブラシ、タオル **備考** 随時受け付け **申問場** 電話または直接、健康推進課(健康センター) ☎(376)9177へ

妊婦歯科健康診査

日 3月22日(水)午後1時20分～2時50分 **対** 妊娠している方 **定** 20人(申し込み先着順) **内** 歯科医による歯科診察・歯みがき指導、かかりつけ歯科医の相談 **持ち物** 母子健康手帳、普段使っている歯ブラシ **備考** 随時受け付け **申問場** 電話または直接、健康推進課(健康センター) ☎(376)9177へ

1日だけの「子育てカフェ」でホッとひと息しませんか～新年度、ココロも軽くリフレッシュ！～

日 3月7日(火)午前10時～正午 **場** 永山公民館集会室 **対** 乳幼児を育てている女性 **定** 10人(申し込み先着順) **保育** 8人(1歳以上の未就学児。申し込み先着順) **内** 子育てママのおしゃべり広場 **講師** 石川文子氏(NP認定ファシリテーター) **備考** 申し込み状況により中止する場合あり。 **詳細**は、公式ホームページ参照 **申問** 2月28日

(火)までに、公式ホームページのインターネット手続きまたは電話で、永山公民館 ☎(337)6661へ

東京ヴェルディ「フットサル&セパタフロー」体験会

日 3月4日(土)午前10時～正午(9時30分から受け付け) **場** 総合体育館第1スポーツホール **対** 市内在住・在学の小学生 **定** 40人(応募者多数の場合は抽選) **講師** 東京ヴェルディクラブ所属チーム **持ち物** 室内用運動靴 **備考** 運動できる服装で **申** 3月1日(水)までに、公式ホームページのインターネット続きで、スポーツ振興課へ **問場** 東京ヴェルディ ☎044(946)3183

リトミック無料体験

日 3月24日(金)午前10時～10時30分 **場** 市民活動・交流センター音楽活動室1 **対** 0歳～6歳(要保護者同伴) **定** 25人(申し込み先着順) **備考** 動きやすい服装で **申問** 3月1日(水)午前9時から、電話または直接、市民活動・交流センター ☎(400)7723へ

令和5年度多摩市子ども家庭サポーター派遣事業者を募集します

産前産後の子育て家庭をサポートする団体を募集します。
委託期間 令和5年4月1日～令和6年3月31日 **対** ヘルパー派遣事業など子育て支援の実績があり、事業利用者の自宅に派遣する子ども家庭サポーター(保育士や介護職員初任者研修修了者などの有資格者)を3人以上登録できる市内団体 **委託内容** 妊娠中から産後1年未満(多胎の場合は3年)で子育てに関する支援を必要とする家庭などに対し、子ども家庭サポーターを派遣し、家事や育児などを支援 **備考** 詳細は、2月20日(月)から子ども家庭支援センター「たまっこ」で配布の募集要領など参照 **申問** 3月10日(金)までに、直接持参で、応募書類を、子ども家庭支援センター「たまっこ」 ☎(355)3833へ

令和5年度多摩市ひとり親家庭ホームヘルプサービス事業受託等事業者を募集します

委託期間 令和5年4月1日～令和6年3月31日 **対** 市内または近隣市に事務所があり、多摩市ひとり親家庭ホームヘルプサービス事業実施要綱に定めるホームヘルパーの要件を備えたヘルパー(3人程度)を有し、次の条件のいずれかを満たす団体 ①特定非営利活動促進法・一般社団法人及び一般財団法人に関する法律・社

会福祉法・会社法による法人格を取得している団体 ②多摩市協働委託事業契約・市民団体などに登録している団体 **委託内容** ひとり親家庭に対しホームヘルパーを派遣し、子どもの世話・食事の支度・掃除・被服の洗濯・送迎などの日常生活に必要な支援、管理者訪問、市などとの連絡 **備考** 受託等事業者は複数を予定。詳細は、市役所2階子育て支援課で配布の募集要領参照 **申問** 3月3日(金)必着の、郵送または直接持参で、〒206-8666子育て支援課 ☎(338)6833へ

多摩市ファミリー・サポート・センター会員募集・説明会

地域で支えあう子育て支援の組織です。

日 3月11日(土)午後1時30分～3時 **場** 関戸公民館第3学習室 **定** 10人(申し込み先着順) **保育** 3人(1歳6カ月以上。申し込み先着順) **申問** 2月22

日(水)から、電話で、多摩市ファミリー・サポート・センター ☎(357)5105、<http://famisapo.tama.jp/>へ

外国人学校に在籍する児童・生徒の保護者に補助金を交付します

対 市に住民登録をしている外国人のうち、外国人学校に在籍している児童・生徒(小・中学校に相当する年齢)の保護者で、次のすべてを満たす方 ①児童・生徒と同居している ②その者を養育している ③その者の在籍する外国人学校の授業料を納入している **月額** 1,000円 **交付対象期間** 令和4年4月分～令和5年3月分 **備考** 申請書は、公式ホームページに掲載またはベルブ永山4階学校支援課、市役所1階ロビー、聖蹟桜ヶ丘駅・多摩センター駅各出張所で配布 **申問** 3月1日(水)～15日(水)に、直接、学校支援課 ☎(338)6876へ

令和5年度ごみ有料指定袋 減免申請受付特別窓口を設置します

表1に記載の減免対象の方に、ごみの有料指定袋を交付します。
日場・交付枚数 表2・3の通り **持ち物** 本人確認書類(健康保険証、運転免許証、障害者手帳など)。認め印は不要 **備考** 表1の②に該当する方は受給証、③～⑥に該当する方はそれぞれ交付されている手帳、⑦に該当する方は後期高齢者医療被保険者証を要提示。代理人が申請する場合は、委任状(様

式は任意。公式ホームページに記載例あり)を提出し、代理人の本人確認書類を要提示。各会場とも初日の受付窓口は混雑する場合あり。持ち帰り用の袋の用意なし。必要に応じて要持参 **申** 各交付場所に備え付けの申請用紙に必要事項を記入し、窓口に提出 **問** エコプラザ多摩内ごみ対策課 ☎(338)6836、**問** (356)3919

▼表1 対象世帯

①生活保護を受けている世帯
②児童扶養手当を受給している世帯
世帯全員の市民税が非課税で、右記のいずれかに該当する世帯
③特別児童扶養手当を受給している
④愛の手帳に1度または2度と記載されている方がいる
⑤精神障害者保健福祉手帳に障がいの程度が1級と記載されている方がいる
⑥身体障害者手帳(1級または2級)をお持ちの方がいる
⑦75歳以上のみで構成する

▼表2 減免申請の受付日時・交付場所

日程	時間	交付場所
3/2(木)～7(火) [5(日)を除く]	10:00～16:30	多摩センター駅出張所
3/14(火)～19(日) [16(木)を除く]		永山公民館ギャラリー
3/27(月)～29(水)		健康センター1階特設会場
3/30(木)、4/3(月)・4(火)		市役所東庁舎1階特設会場

※エコプラザ多摩では、3/1以降の平日と祝日の8:30～17:00に受け付け(年末年始を除く)
※祝日の場合は、当日に減免対象の確認が取れない場合あり

▼表3 交付する袋の枚数

世帯人数	燃やせるごみの袋	燃やせないごみの袋	プラスチックの袋
1人～2人	80枚(10リットル)	10枚(10リットル)	20枚(20リットル)
3人～4人	80枚(20リットル)	10枚(20リットル)	30枚(20リットル)
5人以上	120枚(20リットル)	10枚(20リットル)	40枚(20リットル)

※()内は袋の容量。申請の時期により、交付枚数の変更あり





スマホ相談会・体験会

【共通事項】

●主催 東京都スマートフォン普及啓発事業事務局 ☎03(6845)7883(祝日を除く平日午前9時～午後5時)

●シニアのためのスマホ相談会

日 3月7日(火)午前10時～正午・午後2時～4時 場 関戸公民館創作室 対 インターネットやデジタル機器の利用に関して疑問や不安のある、60歳以上の都内在住者 定 同時に2人まで(先着順。1人30分の入れ替え制) 内 スマートフォンの操作方法に関する1対1の相談会 持ち物 ご自身が利用しているスマートフォン[デモ機(Android)の貸し出しあり] 申 当日直接会場へ

●相談会「スマホの疑問・不安を解消しませんか」

日 3月10日(金)午後1時30分～4時30分(30分ごとの計6枠) 場 二幸産業・

NSP健幸福祉プラザ704研修室 対 60歳以上の市内在住者 定 各2人(申し込み先着順) 内 スマートフォンの使い方や操作方法に関する疑問や不安を解消するための1対1の相談会 講師 東京都の委託による専門講師 持ち物 ご自身がお持ちのスマートフォンについて相談したい方は要持参 申 電話または直接、二幸産業・NSP健幸福祉プラザ3階事務室 ☎(356)0303へ

●体験会「スマホ、はじめの一步」

日 3月13日(月)午後1時30分～4時30分 場 二幸産業・NSP健幸福祉プラザ704研修室 対 スマートフォンを持っていない・使い慣れていない60歳以上の市内在住者 定 20人(応募者多数の場合は抽選) 内 スマートフォンを使っていない方や操作に不慣れな方が、楽しみながらスマートフォンの活用方法を知る(Androidの操作方法を説明) 講師 専門講師 持ち物 スマートフォン(お持ちでない方には貸し出しあり) 申 3月3日(金)必着の、電話・郵送または直接、「3月13日

スマホ体験会参加希望」・住所・氏名(ふりがな)・年代・電話番号・ファクシミリ番号(お持ちの方)・スマートフォンの所有の有無・スマートフォンの試用希望の有無・合理的配慮が必要な場合はその内容を記入し、〒206-0032南野3-15-1二幸産業・NSP健幸福祉プラザ3階事務室 ☎(356)0303(第2土曜日、日曜日、祝日を除く午前9時～午後5時)へ[申し込み締め切り後、参加の可否を電話連絡。3月7日(火)までに連絡がとれない方は参加不可]

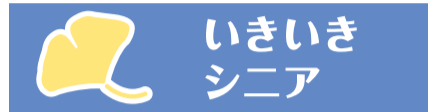

老人福祉センター「春の発表会」を4年ぶりに開催します！

日 3月1日(水)～3日(金)午前10時～午後4時(3日は午後2時まで) 場 二幸産業・NSP健幸福祉プラザ 内 舞台発表、作品展示、即売会など 備考 詳細は、二幸産業・NSP健幸福祉プラザ ☎https://www.tama-fukushi.org/ 参照 申 当日直接会場へ 場 二幸産業・NSP健幸福祉プラザ3階事務室管理係 ☎(356)0303

TAMAフレイル予防プロジェクト「フレイル予防測定会と筋力アップ体操」

日 3月16日(木)午後1時～3時 場 二幸産業・NSP健幸福祉プラザ研修室 対 おおむね65歳以上 定 20人(申し込み先着順) 内 簡単な問診、測定(片足立ち時間、歩く速さなど)、足の筋力アップ体操など 備考 動きやすい

服装で。運動中も要マスク着用 申 2月22日(水)午前10時から、電話または直接、二幸産業・NSP健幸福祉プラザ3階事務室(第2土曜日、日曜日、祝日を除く) ☎(356)0303へ 場 二幸産業・NSP健幸福祉プラザ、市役所高齢支援課 ☎(338)6924



永山ワークプラザをご利用ください

仕事探しに関する相談・求人企業への紹介を専任スタッフが対応します。初めての方でも予約は不要です。在職・在学中の方も利用できます。お気軽にお越しください。

利用時間 土・日曜日、祝日を除く午前9時～午後5時 場 永山ワークプラザ(ベルブ永山4階) ☎(375)0951



申 各館へ 大栗川・かるがも館 ☎(372)7575

●こども将棋教室

日 3月1日・15日、各水曜日午後3時～4時30分 場 会議室1 内 初心者には駒の動かし方から指導 備考 4月以降は、毎月第1・3水曜日に開催

●将棋サロン

日 3月12日・26日、各日曜日午後1時～4時 場 調理室 講師 富田保利氏(日本将棋連盟公認指導員) 備考 4月以降は毎月第2・4日曜日開催

第14回 子ども読書まつり ~ほんはともだち ほんとにともだち~ 「子どもの読書活動の推進」をテーマにだれもが本を読むおもしろさに出会えるイベントです。ぜひお越しください。 【共通事項】 日 2月25日(土)～3月31日(金) 備考 詳細は、各市立図書館で配布・掲示のチラシ・ポスターまたは図書館ホームページ・市公式ホームページ 参照 図書館本館 ☎(373)7955 ほんはともだち展示 日 ① 2月25日(土)～28日(火)午前10時～午後8時(最終日は6時まで) ② 3月6日(月)～31日(金)午前9時30分～午後6時(土・日曜日は5時まで。祝日は休館) 場 ① グリナード永山2階どんぐり広場・3階エスカレーター横特設会場(永山1-4) ② 図書館本館こども図書室 内 学校図書館と児童・生徒の読書活動、おはなし会ボランティア団体、7月開館の中央図書館紹介などの展示 申 当日直接会場へ ワークショップ「宇宙の広さって?～ぼくの・わたしの今いるところ～」 日 3月25日(土)午後2時～4時 場 図書館本館閲覧室 対 市内在住・在学の小学生 定 30人(申し込み先着順) 内 地球ゴマづくり、おはなし会と本の紹介(いずれも小学1～3年生向け) 講師 二階堂恵理氏(科学

後期高齢者医療制度にご加入の方へ 高額介護合算療養費支給申請書を該当する方へ送付します 高額介護合算療養費とは、医療費が高額になった世帯に介護保険の受給者がいる場合、医療保険と介護保険の限度額をそれぞれ適用後に自己負担の年額(8月～翌年7月)を合算して、限度額を超えてお支払いいただいた分を払い戻す制度です。 該当する方には、申請書を3月上旬に送付します。上限額は個人または世帯の所得に応じて決まっています。 一方で、計算期間中に転入や医療保険の異動があった方は、案内が届かない場合がありますのでお知らせください。 なお、多摩市国民健康保険に加入している方には、6月ごろに送付する予定です。 後期高齢者医療制度について=保険年課 ☎(338)6807、介護保険について=介護保険課 ☎(338)6907 ▼高額医療・高額介護合算療養費の自己負担限度額表(毎年8月～翌年7月の1年間) 負担割合 所得区分 後期高齢者医療制度+介護保険制度の自己負担限度額の合計金額 3割 課税所得690万円以上 212万円 課税所得380万円以上 141万円 課税所得145万円以上 67万円 2割 一般Ⅱ 56万円 一般Ⅰ 56万円 1割 住民税非課税等 区分Ⅱ 31万円 区分Ⅰ 19万円



市政その他のお知らせ

令和5年第1回多摩市議会定例会

会期行事予定 3月1日(水)～7日(火)＝本会議(市長施政方針、代表質問、一般質問など)、8日(水)・9日(木)＝本会議(補正予算・条例等審議)、10日(金)～16日(木)＝予算決算特別委員会(予算審査)、17日(金)＝総務常任委員会、20日(月)＝健康福祉常任委員会、22日(水)＝生活環境常任委員会、23日(木)＝子ども教育常任委員会、24日(金)＝代表者会議、27日(月)＝議会運営委員会、29日(水)＝本会議(最終日)**時間** 午前10時(24日のみ午後1時)**場** 市役所4階議場**備考** 行事予定は変更する場合あり。傍聴はお控えいただき、会議の様子はインターネット中継をご覧ください**議事事務局** ☎(338)6890

令和5年度交通災害共済「ちょこっと共済」にご加入ください

「ちょこっと共済」は、東京都39市町村の住民が会費を出し合い、交通事故によるけがでの入院・通院日数に応じて、見舞金を受けられる助け合いの制度です。**共済期間** 令和5年4月1日～令和6年3月31日(令和5年3月31日までに申し込みの場合)**期** 令和5年4月1日現在で、都内の市町村に住民

登録している方**会費・見舞金** Aコース＝年額1,000円・最高300万円、Bコース＝年額500円・最高150万円**備考** 市内全戸に配布する令和5年度分のパンフレットには、「加入申込書」は付いていません(「加入申込書」は加入受付場所にあり)。加入方法などの詳細は、パンフレットまたはちょこっと共済☎<https://chokottokyosai.jp/> 参照**道** 道路交通課 ☎(338)6826

一本杉公園で炭焼きを行います

市内の公園や道路から発生する樹木の剪定枝をリサイクルする目的で、炭焼きを行います。炭焼き期間中、近隣に煙・臭気が生じることもありますが、資源のリサイクルにご理解とご協力をお願いします。

日 炭材詰め＝3月5日(日)午前9時ごろ～正午ごろ、炭焼き＝3月18日(土)午前8時ごろ～22日(水)午前ごろ、炭出し＝4月2日(日)午前9時ごろ～正午ごろ**場** 一本杉公園(南側)炭焼き窯**備考** 見学可(できるだけ午前中にお越しください)。雨天の場合、炭材詰めは3月11日(土)に延期**一本杉炭焼き倶楽部** ☎090(1106)6055 祐乗坊

令和5年度に学校施設などの使用を希望する団体は登録手続きを行ってください

学校開放施設の使用には毎年登録が必要です。

対 学校施設などの定期・不定期利用の継続を希望する団体**申請書類** 申請書、団体登録用名簿、学校開放施設等使用のための個人情報提供に関する同意書(責任者・副責任者用)**備考** 申請様式は公式ホームページに掲載**更新登録** は3月10日(金)必着の、郵送で、〒206-0025永山1-5教育振興課 ☎(338)6930へ。新規登録は4月10日(月)以降に、電話で要問い合わせ

3月10日は「東京都平和の日」

●防災行政無線による黙とうのお願い

戦災で亡くなった方のご冥福を祈るため、防災行政無線で黙とうのお願いを一齐放送します。

日 3月10日(金)午後2時**確認方法** ①自動音声応答電話番号(アンサーバック) ☎050(5433)9162 ②放送内容確認専用サイト ☎<http://tama-city>

.site.ktaiwork.jp 参照**備考** 夕焼けチャイムなど定時放送を除く。専用サイトは、過去の放送内容も掲載しているため、要日時確認



●東京都平和の日パネル展

日 ①3月2日(木)～13日(月)午前8時30分～午後5時 ②3月8日(水)～13日(月)午前10時～午後5時**場** ①市役所1階ロビー ②関戸公民館ギャラリー**内** ①空襲下の東京(主に多摩地域)を写した写真パネルなど ②「日野市・国立市・多摩市連携戦争体験アーカイブ事業」で作成した、音筆(音声再生機器)を使って戦争体験談(肉声)を聞ける音声パネルなど

【共通事項】

場 放送内容・東京都平和の日パネル展について＝平和・人権課 ☎(376)8311、防災行政無線について＝防災安全課 ☎(338)6802

おくやみハンドブックを配布しています

ご家族の方のご逝去に伴い市役所などで行う手続きを、分かりやすく進めていただくために、おくやみハンドブックを作成しました。

配布場所 公式ホームページに掲載の他、市役所1階市民課、聖蹟桜ヶ丘駅・多摩センター駅各出張所で配布**場** 市民課 ☎(338)6823



多摩市農産物応援サイト「あぐりあぐり」が新しくなりました!

多摩市の「農」を知りたいければ、多摩市農産物応援サイト「あぐりあぐり」☎<https://agriagri.net/> を見るのが一番! ぜひご覧ください。

場 経済観光課 ☎338(6848)



農業公園を一緒に作りませんか ～春のジャガイモ編～

令和2年度に連光寺・若葉台里山保全地域が拡張され、農地が追加で指定されました。市はこの農地を、周辺環境にも配慮しながら、市民が農作業の体験や、体験を通じた交流・ふれあいなどを行うことができる農業公園として開園していくことを目指しています。昨年、市民の皆さんとともに、実験・体験をしながら公園を一緒につくっていくプロジェクトを行っています。

今回は、畑でジャガイモの植え付けから収穫体験までの一連の作業や区域の学習などを行うプログラムの参加者を募集します。

日 ①3月25日(土)午前9時30分～正午ごろ[雨天時は26日(日)に延期] ②5月ごろ ③6月下旬～7月上旬ごろ**場** 連光寺六丁目17番付近**定** 25組(応募者多数の場合は抽選)**募集期間** 2月20日(月)～3月6日(月)**備考** 申し込み方法などの詳細は、公式ホームページ参照**場** 公園緑地課 ☎(338)6837



▲昨年の様子



多摩市 いきものギャラリー

©多摩市

このコーナーでは、市民の皆さんから投稿いただいた市内の動物や植物を紹介します。

場 環境政策課 ☎(338)6831、☎(338)6857

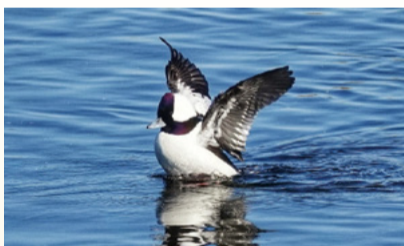

▲ヒメハジロ(令和4年12月撮影)

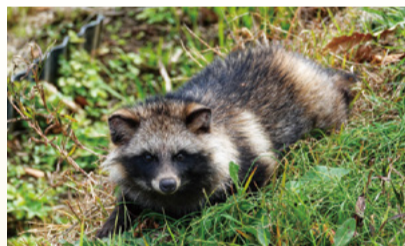

▲タヌキ(令和4年12月撮影)



▲ツミのひな鳥(令和4年7月撮影)



▲タマムシ(令和4年7月撮影)

皆さんの投稿をお待ちしています!

公式ホームページでは、市内の動植物の写真を募集中。これまで投稿された写真も見ることができます。

多摩市いきもの季節観測

3月～4月ごろの対象種：サクラの開花、ウグイスなど



多摩川野鳥ギャラリー



多摩の自然ギャラリー

